



JAARVERSLAG 2016

Uitgiftepunten Voedselbank Steenwijkerland

- Steenwijk (Pluggematen 4)
uitgifte iedere vrijdag 18:15 tot 19:15 uur
- Vollenhove (Kerkstraat 40)
uitgifte iedere vrijdag 18:30 tot 19:00 uur



In de hal van de voedselbank worden iedere vrijdagmiddag voedselpakketten ingepakt.

Kledingbank

Geopend alleen op vrijdagavond en alleen voor voedselbankgebruikers.

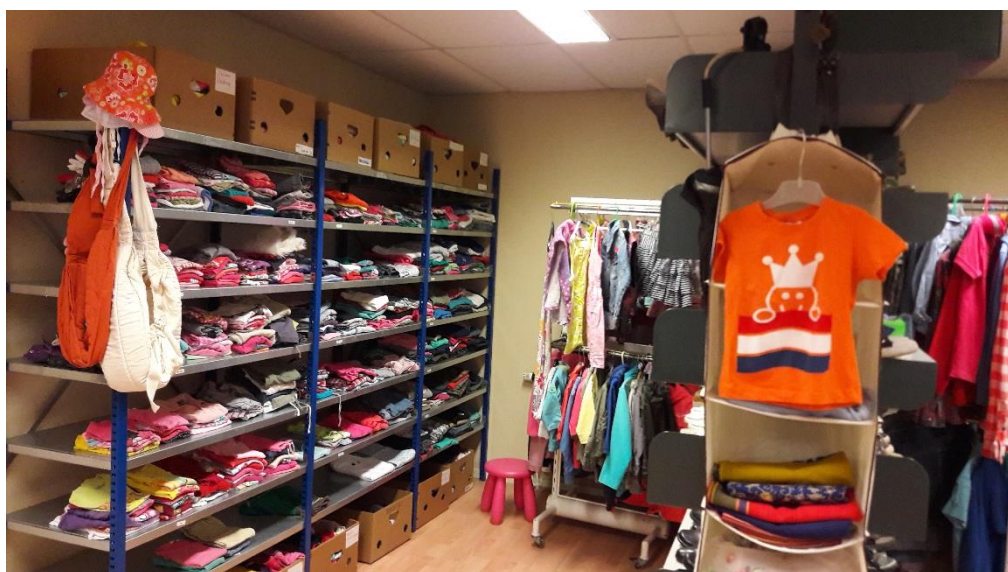

Onze stichting

KvK-nummer: 08209206

Adres: Pluggematen 4, 8331 TV Steenwijk

Adres secretaris: Vredenburg 21, 8341 RM Steenwijkerwold

Telefoon: 0521-744741 / 06-38437851

Bankrekening: NL86RABO0145 1541 57

Website: www.voedselbanksteenwijkerland.nl

E-mailadressen: info@voedselbanksteenwijkerland.nl
vobast@gmail.com

Algemeen e-mailadres bestuur: bestuur.vobast@outlook.com

Wij zijn te vinden op Facebook en Twitter.

Vrijwilligers

Eind 2016 waren 75 vrijwilligers verbonden aan de stichting.

Hiervan waren 53 gedurende de week betrokken bij de voorbereidingen en uitvoering van de pakketuitgifte (iedere vrijdagavond). Op vrijdag volgens rooster.

7 vrijwilligers hielden zich voornamelijk bezig met het ophalen van producten en het bezorgen van pakketten. Op vrijdag volgens rooster.

8 vrijwilligers deelden pakketten uit in de RK Kerk in Vollenhove. Op vrijdag volgens rooster.

13 vrijwilligers waren betrokken bij de eigen kledingbank (iedere vrijdagavond). Rooster op vrijdag. 7 vrijwilligers bezochten in de avonden aanvragers en voedselbankgebruikers voor intake en her-intake, om de financiële gegevens te toetsen, inzicht in de thuissituatie te krijgen en voor persoonlijk contact.

3 vrijwilligers zorgden voor de administratieve ondersteuning. Dinsdag, donderdag, vrijdag op kantoor. Overige dagen thuis.

Samenstelling Bestuur (vrijwilligers lid van het stichtingsbestuur)

Voorzitter: Gerrit Vinke

Secretaris: Ilsemary Bruins-Müller

Penningmeester: Sijbe Troelstra

Bestuurslid: Jan de Graaf

Bestuurslid: Anja Grit-de Jonge

Voorwoord door de voorzitter

Voor ons ligt het jaarverslag van Stichting Voedselbank Steenwijkerland over 2016.

Hoewel in 2006 van start gegaan, is dit nog maar het 7^e jaarverslag. Dit komt doordat wij de eerste 3 jaren als dependance van Voedselbank Zuid West Drenthe (Meppel en Hoogeveen) hebben gefungeerd. Pas in 2009 zijn wij verzelfstandigd.

Wij hebben dus in 2016 ons 10 jarig jubileum gevierd (nou ja gevierd, wij steken pas de vlag uit op de dag dat we overbodig zijn geworden) tezamen met de vrijwilligers van het eerste uur. Onwillekeurig kijk je dan toch even om: waar komen we vandaan en waar staan wij nu.

Afgezien van de groei van het aantal monden, die wij trachten te voeden (30 personen bij de start in 2006 tot naar schatting 790 monden in 2016), is vooral een mentaliteitsomslag in de beeldvorming van de voedselbank iets wat mij en ons opvalt.

Kijkend naar de jaarcijfers kun je zeggen, dat het geld nu echt overal vandaan komt: bedrijven, scholen, de gemeente en particulieren. Bewust heb ik hier de kerken even niet genoemd: zonder hun steun zou er nooit een voedselbank in Steenwijkerland zijn gekomen. Zij waren de eersten op wie wij tot op de dag van vandaag een beroep konden doen. Vaak kregen wij in de begin jaren te horen, dat een voedselbank niet nodig was en zelfs zeer onwenselijk. Dat wij daarentegen toen en nu in een behoefte voorzien, zullen weinig mensen ons nu nog tegenspreken.

Wie had in 2006 gedacht, dat wij in 2016 een sluitende begroting van ruim 50.000 euro zouden hebben? Wij in ieder geval niet: ik herinner mij nog heel goed dat wij een nieuwe vriezer moesten kopen van naar ik meen 750 euro en het geld was er niet. Toch maar gekocht en ja hoor het geld kwam er...

Ik hoop en verwacht dat, als de economische groei doorzet, wij de komende jaren steeds minder mensen hoeven te helpen, en dat is uiteindelijk voor de gehele maatschappij winst.

Met vriendelijke groet,

Gerrit Vinke

De landelijke organisatie –

toen en nu (overgenomen uit Wikipedia)

In Nederland werd één van de eerste voedselbanken opgericht in 2002 door Sjaak en Clara Sies in Rotterdam. In 2006 werd besloten om een landelijke organisatie te vormen op basis van acht regio's met acht regionale voedselbanken. Dit leidde tot de oprichting van de Federatie van Voedselbanken in Nederland (FVN). In 2013 kwam daar de Vereniging van Nederlandse Voedselbanken uit voort. Deze landelijke koepelorganisatie wordt meestal Voedselbanken Nederland genoemd. In 2016 zijn er 167 voedselbanken en acht distributiecentra bij aangesloten. Voedselbanken Nederland heeft als doel de plaatselijke voedselbanken te ondersteunen bij hun kerntaken. De voedselbanken beschikken over meer dan 535 uitgiftepunten voor voedselpakketten. Ongeveer 11.000 vrijwilligers zijn actief bij de voedselbanken. Volgens een telling die eind 2016 werd gehouden deden 135.000 mensen een beroep op een voedselverstreking, en werden er ca. 2 miljoen voedselpakketten uitgeleverd aan 30.500 huishoudens.

In 2016 werd naar schatting zo'n 12.000 ton voedsel verdeeld dat anders vernietigd zou worden. Daardoor is ook 9 miljoen ton aan overbodige CO₂-uitstoot voorkomen.

De operationele kosten om de pakketten bij de klanten te krijgen bedragen gemiddeld ongeveer € 5,00 per pakket. Dit betreft kosten van huisvesting, transport, koel- en vriescapaciteit, energie, enzovoort). Er zijn grote verschillen tussen de operationele kosten van voedselbanken. De ene voedselbank is rond de € 2 kwijt en de andere heeft € 10 aan kosten per pakket. Dit is vaak te herleiden tot de ondersteuning die de plaatselijke voedselbank al of niet krijgt van de gemeente, in de vorm van subsidie of giften in natura zoals gratis huisvesting. Elke week is dus ruim 180.000 euro aan geld nodig; op jaarbasis gaat het om een bedrag van bijna 9,5 miljoen euro. Circa 68% van de voedselbanken ontvangt een vorm van ondersteuning door de gemeente waar de voedselbank actief is. Dit varieert van het niet hoeven betalen voor afvalverwijdering tot het voor de rekening nemen van de huisvestingskosten tot een subsidie. De subsidies lopen uiteen van € 500 tot € 60.000 per jaar.

De missie van Voedselbanken Nederland is het gratis verstrekken van verkregen voedsel aan de armste mensen in Nederland met uitsluitend vrijwilligers.

Aanlevering

Om klanten van de voedselbank van voldoende eten te kunnen voorzien, werkt Voedselbanken Nederland samen met bedrijven, instellingen, overheden en particulieren. Zo zorgen zij er samen voor dat een deel van de Nederlandse armen niet verhongeren, voedseloverschotten verdwijnen en het milieu minder wordt belast.

Kernwaarden

De Nederlandse voedselbanken hanteren de volgende kernwaarden als maatstaf voor hun handelen:

- Er wordt uitsluitend gewerkt met vrijwilligers
- Het voedsel wordt door anderen gedoneerd
- Er wordt zo gezond mogelijk voedsel verstrekt
- Alle voedselverstrekking is kosteloos
- Het beschikbare voedsel wordt zo eerlijk mogelijk verdeeld
- Voedselbanken zijn neutraal en onafhankelijk ('burgers voor burgers')
- Er is een transparante verantwoording.

De Nederlandse voedselbanken hebben de volgende hoofddoelstellingen:

- Het bieden van directe voedselhulp aan de armste mensen
- Het voorkomen van verspilling van goed voedsel

Criteria verruimd

Per 1 januari 2017 zijn de toelichtingscriteria verruimd. De bedragen in de tabel betreft het zgn. leefgeld van een huishouden: grofweg is dat de som van alle inkomsten van een huishouden minus uitgaven als huur, belasting, vaste lasten. Op de website www.voedselbankennederland.nl staat het nauwgezet geformuleerd.

Voedselbankgebruikers in Steenwijkerland (stand 31 december 2016)

- 128 huishouden
- 428 personen (monden)
- 205 kinderen (tot 17 jaar)
- 260 huishoudens (geheel 2016, dus ook die gestopt zijn – schatting)
- 790 personen/monden (geheel 2016, dus ook die gestopt zijn – schatting)
- 32 huishoudens in 2016 langer dan 3 jaar klant (ook die gestopt zijn – schatting)

Cursus Gewoon doen

In augustus is de eerste workshop voor voedselbankgebruikers gehouden in samenwerking met medewerkers van MOVISIE en MEE. Dit project zal in 2017 worden gecontinueerd.

Jaarcijfers 2016

Onderstaand overzicht geeft een beknopt beeld van de baten uit fondsenwerving en de lasten met betrekking tot het verstrekken van voedsel.

Staat van baten en lasten 2016 (in euro's)

	Uitkomst	Begroting
	2016	2016
BATEN	€	€
Giften kerken	10.779,13	13.000,00
Gemeente subsidie	10.000,00	10.000,00
Giften bedrijven	8.205,00	6.000,00
Giften maatschappelijk	2.820,00	5.000,00
Giften particulieren	5.688,29	10.000,00
Giften scholen	1.638,35	
Bijdrage landelijke voedselbank	1.697,95	1.000,00
Overige opbrengsten	11.645,50	
Rentebaten	134,00	
Som der baten	52.608,22	45.000,00
LASTEN		
Besteed aan doelstellingen		
Inkoop producten	15.098,56	20.000,00
Transportkosten	6.726,28	10.000,00
Magazijn	1.848,35	5.000,00
	23.673,19	35.000,00
Beheer en administratie		
Huisvesting	17.740,25	18.000,00
Kantoor en organisatie	1.912,33	2.500,00
Overige bedrijfskosten	786,20	3.000,00
Bankkosten	184,50	150,00
	20.623,28	23.650,00
Som der lasten	44.296,47	58.650,00
Resultaat	8.311,75	-13.650,00
Resultaatbestemming		
Bestemmingsreserve vriescel	6.000,00	
Overige reserve	2.311,75	
	8.311,75	